

De zaak van Pieter wordt verplaatst van de N.Z. Voorburgwal 258 naar de Heerengracht 199-201. Op 1 mei 1905 werd de zaak daar geopend.

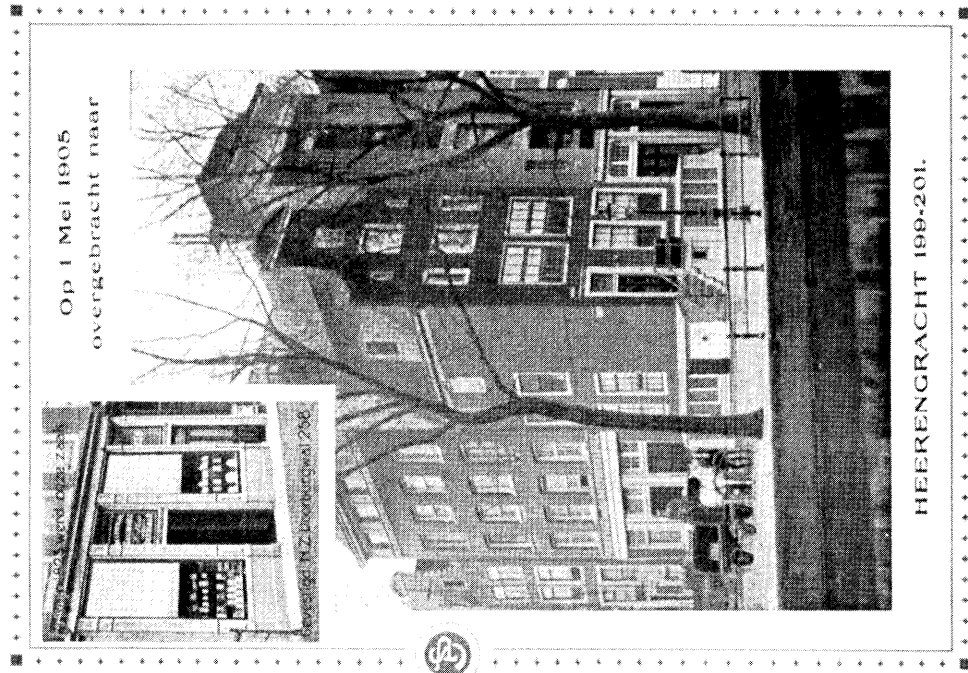

De verzending van uit onze nieuwe fabriek zal voor orders, welke per boot uit Amsterdam moeten worden verzonden, op dezelfde wijze als tot heden geschiedt, daar wij elken dag met onze motorboot naar Amsterdam zullen varen.

De bestellingen, die steeds per spoor werden verzonden, zullen in het vervoik aan sluiting Weesp worden bezorgd.



Voor het bezorgen van bestellingen in Amsterdam hebben wij een Filiaal geopend aan de

JACOB VAN LENSSEKRADE 307
DEFFERS 7 0000

Voor t we verdere orders houden wij ons beëid aanbepelen.

P. SLUIS - ZAADIJANDEEL
AMSTERDAM — WEESPERKARSPTEL

20 november 1916 wordt het bedrijf verplaatst naar Weesperkarspel, het tegenwoordige Driemond.

WEESPERKARSPSEL.

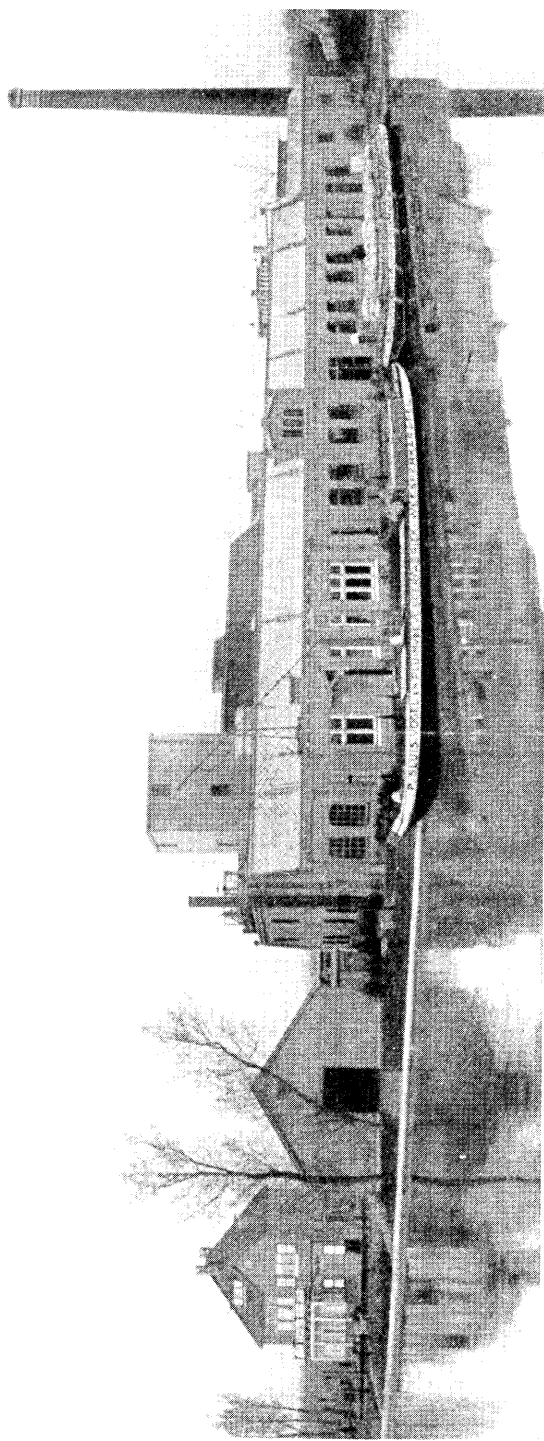

ONS ADRES IS HIJNS:

voor brieven en bestellingen: P. Sluis, Weesperkarspel,

voor telefoon: Weesp, 36.

voor telegrammen: Sluis, Vogelvoer, Weesp.

De tak Zwarte Jaap

*Driemaal de P. Sluis' Pluimvee- en Vogelvoederfabrieken N.V. Weesperkarspel
±1935, 1956 en 1968*

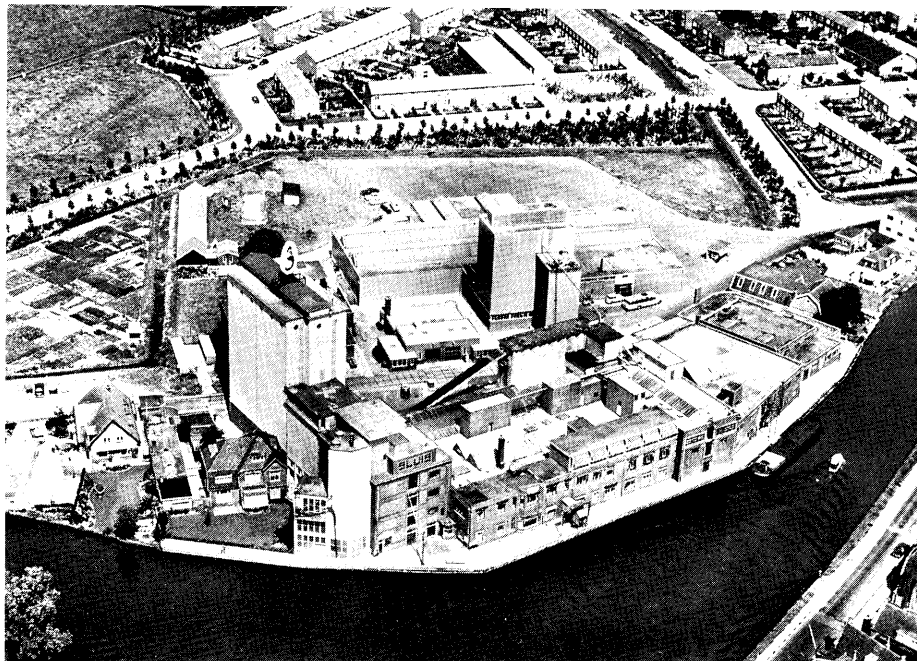
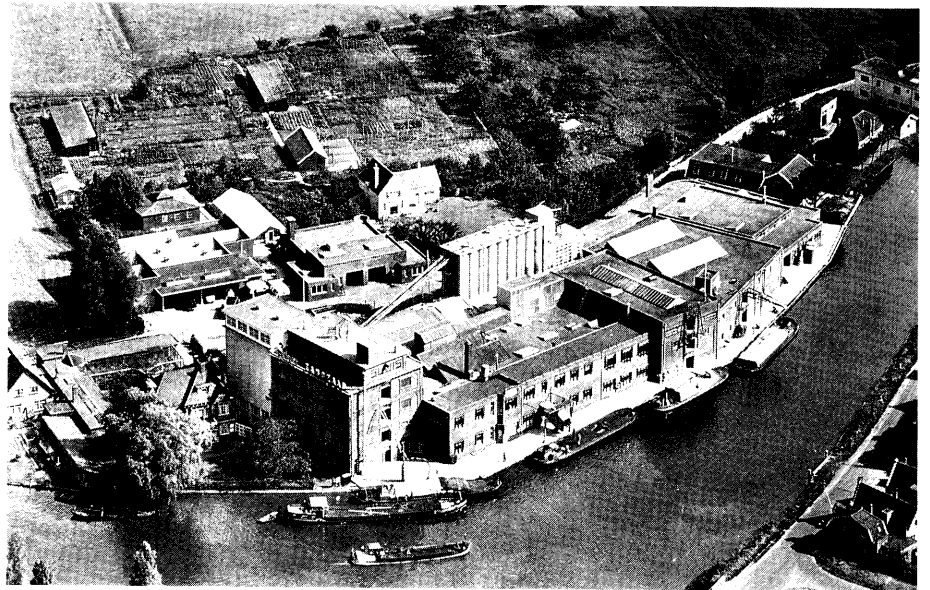
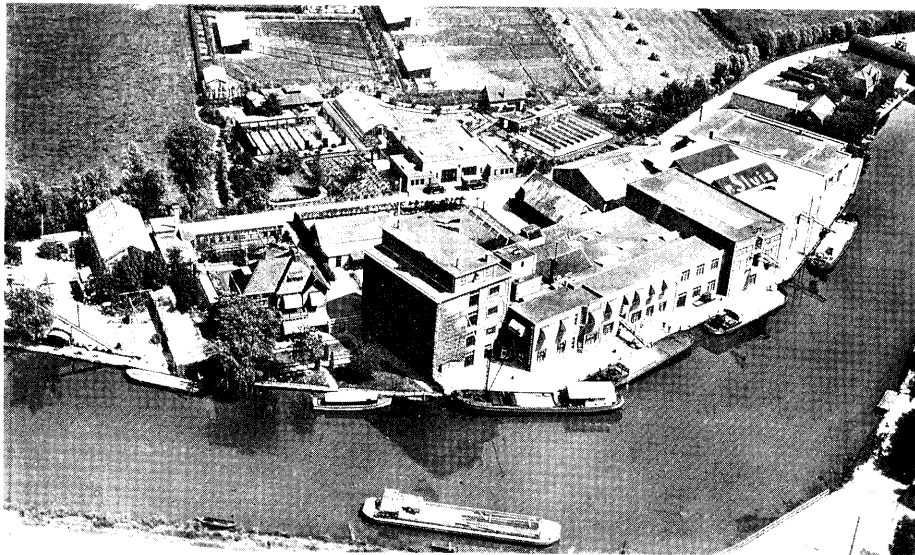

De tak Zwarte Jaap

*Uitgegeven aandelen door
P. Sluis' Pluimvee-, Vee- en Vogelvoederfabrieken N.V.*



Pluimvee-, Vee- en Vogelvoederfabrieken N.V.

GEVESTIGD TE WEESPERKARSPEL.

Opgericht bij akte d.d. 29 April 1922, ten overstaan van Notaris G. H. A. Snel te Weesp verleden, op het ontwerp van welke akte de Koninklijke bewilliging is verleend bij besluit van 7 April 1922, No. 39; gewijzigd bij akte d.d. 28 April 1930, ten overstaan van Notaris F. H. Charbon te Amsterdam verleden, op het ontwerp waarvan de Ministeriele verklaring van geen bezwaar werd verleend bij missive d.d. 14 April 1930, No. 804; opnieuw gewijzigd bij akte d.d. 30 April 1943, ten overstaan van Notaris F. H. Charbon verleden, op het ontwerp waarvan de Ministeriele verklaring van geen bezwaar werd verleend bij missive d.d. 22 April 1943, No. 1505; opnieuw gewijzigd bij akte d.d. 19 Augustus 1949, ten overstaan van Notaris Mr. P. W. van der Ploeg te Amsterdam verleden, waarop de bij de wet vereiste verklaring van den Minister van Justitie is verleend d.d. 13 Juli 1949, 1e Afdeling B., No. 2594.

MAATSCHAPPELIJK KAPITAAL f 1.000.000.—

BEWIJS VAN AANDEEL **A**

N^o 111

GROOT

N^o 111

EEN DUIZEND GULDEN

TEN NAME VAN

WEESPERKARSPEL, December 1949

Commissaris.

Directeur.

Hierbij afgegeven 16 dividendbewijzen met talon.
Dividendbewijzen verjaren 5 jaar na betaalbaarstelling.

*Driemaal de P. Sluis' Pluimvee- en Vogelvoederfabrieken N.V. Weesperkarspel -
= 1935, 1956 en 1968*

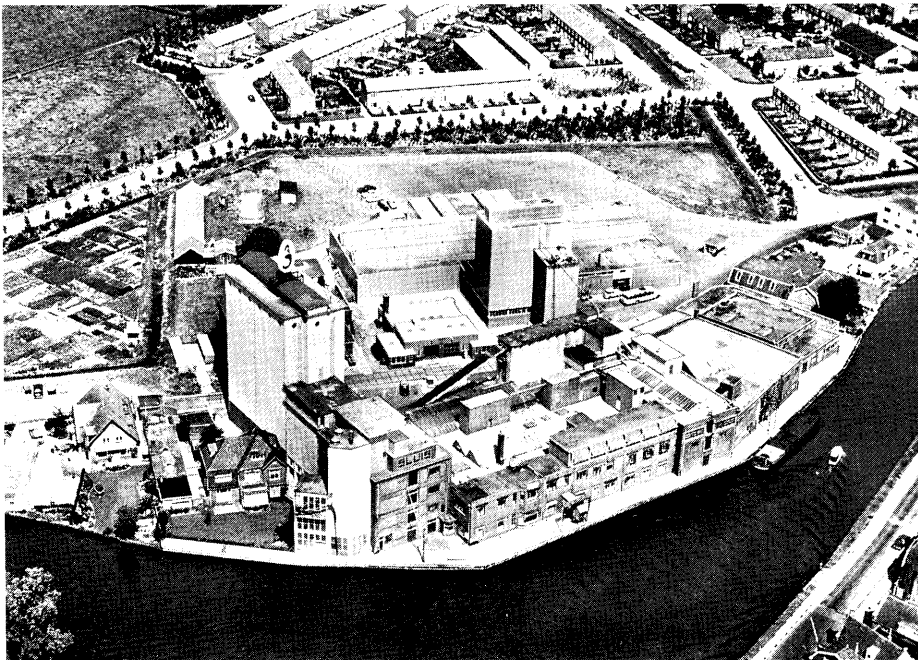
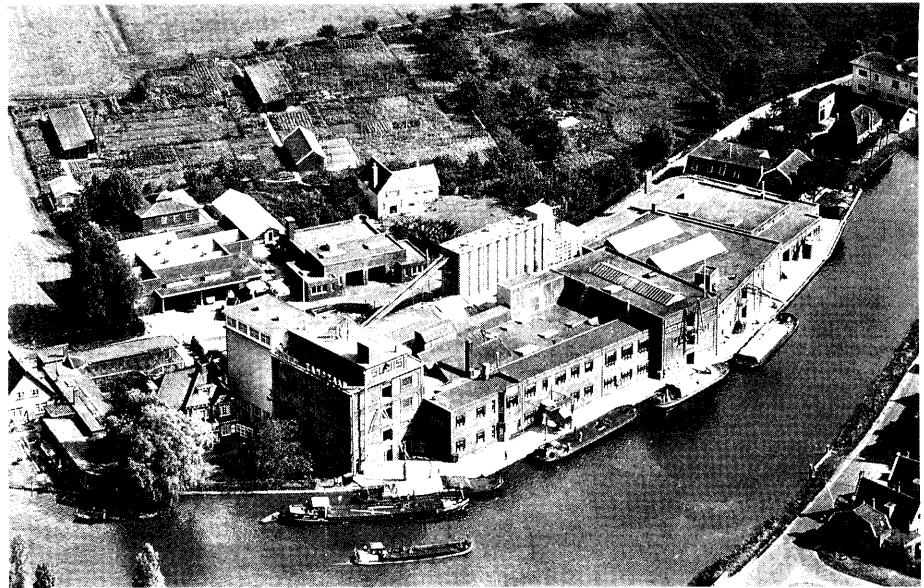

Uitgegeven aandelen door
P. Sluis' Pluimvee-, Vee- en Vogelvoederfabrieken N.V.



Pluimvee-, Vee- en Vogelvoederfabrieken N.V.

GEVESTIGD TE WEESPERKARSPEL.

Opggericht bij akte d.d. 29 April 1922, ten overstaan van Notaris G. H. A. Snel te Weesp verleden, op het ontwerp van welke akte de Koninklijke bewilliging is verleend bij besluit van 7 April 1922, No. 39; gewijzigd bij akte d.d. 28 April 1930, ten overstaan van Notaris F. H. Charbon te Amsterdam verleden, op het ontwerp waarvan de Ministeriele verklaring van geen bezwaar werd verleend bij missive d.d. 14 April 1930, No. 804; opnieuw gewijzigd bij akte d.d. 30 April 1943, ten overstaan van Notaris F. H. Charbon verleden, op het ontwerp waarvan de Ministeriele verklaring van geen bezwaar werd verleend bij missive d.d. 22 April 1943, No. 1505; opnieuw gewijzigd bij akte d.d. 19 Augustus 1949, ten overstaan van Notaris Mr. P. W. van der Ploeg te Amsterdam verleden, waarop de bij de wet vereiste verklaring van den Minister van Justitie is verleend d.d. 13 Juli 1949, te Afdeling B, No. 2594.

MAATSCHAPPELIJK KAPITAAL f 1.000.000.—

BEWIJS VAN AANDEEL **A**

N^o 111

GROOT

N^o 111

EEN DUIZEND GULDEN

TEN NAME VAN

WEESPERKARSPEL, December 1949

Commissaris.

Directeur.

Hierbij afgegeven 16 dividendbewijzen met talon.
Dividendbewijzen verjaren 5 jaar na betaalbaarstelling.

Briefhoofd van een brief uit 1926.



**PLUIMVEE - EN
VOGELVOEDERFABRIEKEN**

WEESEP
KARSPEL
AMSTERDAM
WEESEP
KARSPEL
WEESEP
KARSPEL
WEESEP
KARSPEL

WEESPERKARSPEL, 1926



Een grossier uit Heerenveen die zijn auto van reclame voor P.Sluis' ochtendvoer en kanariezaad had voorzien.

PIETER SLUIS was de jongste zoon van de oprichter van P. Sluis' Vogelvoeder-fabrieken. Hij was evenals zijn vader een ondernemend en fantasierijk man. Hij studeerde enige tijd aan de Economische Hogeschool te Rotterdam, maar brak deze studie af. Met zijn oudste zoon Jacob kocht vader Pieter in 1923 een bestaande koekfabriek in Deventer. Pieter jr. werd als mede-direkteur aangesteld naast een wat oudere accountant en de fabriek werd onder de naam Sluis Biscuitfabrieken voortgezet.

Met het goede voorbeeld van de uitstekende reclame-en marketingtechnieken van zijn vader voor ogen, wierp Pieter Jr. zich met veel elan op het lanceren van eigen merkartikelen in attractieve verpakkingen. Een van zijn meest bekende creaties was "het knijpertje van Sluis", dat hij in een speciale busverpakking en met zeer veel reclame op de markt bracht. Als handelsmerk had hij het bakkertje met koksmuts laten ontwerpen en bediende hij zich van originele reklametechnieken.

Zo liet hij o.a. door de destijds bekende dichters Clinge Doorenbos en Antoinette van Dijk reclameversjes maken, zoals de "Sluis marsch" en het vers:

"Bakker, bakker, bakkertje, m'n beste man.
Ik hoor dat jij die Knijpertjes goed bakken kan.
Bakker, bakker, bakkertje, ik vraag je dus:
"Breng mij van die "Knijpertjes", een hele bus!"

Naar het voorbeeld van de Chevrolet met ei van de "P. Sluis' Vogelvoederfabrieken", liet hij een A-fordje met een Sluis koekblik erop door het land rijden en met de grammofoon liet hij zijn reclameversjes uitbazuinen om zijn produkten bij de jeugd te propageren. Ook huurde hij zaaltjes door het gehele land af, waar hij de schooljeugd op zijn koekjes trakteerde en de versjes liet instuderen. In de wekelijkse NCRV radiogids liet hij iedere week korte versjes opnemen. Al met al wist hij in korte tijd een grote merkbekendheid te krijgen.

Zijn onkosten waren echter ongetwijfeld zeer hoog en met de recessie van de dertiger jaren en de scherpe concurrentie kon het bedrijf het niet bolwerken. In het voorjaar van 1933 werd de fabriek gesloten en overgenomen door Nering Boegel te Deventer.

Het handelsmerk werd overgedaan aan van Melle te Breskens en het laatste versje in de NCRV-radiogids luidde:

"het bakkertje van Sluis, dat hij het U vertelle,
verandert nu van huis en werkt nu voor van Melle".

Pieter trad in 1933 in dienst bij het bedrijf in Weesperkarspel. Er werd een filiaal in Antwerpen gesticht waar hij de leiding van kreeg. Van daaruit werd de afzet in België, Frankrijk en Zwitserland van de P.Sluis' Vogelvoerders sterk gepousseerd.

Na de Tweede Wereldoorlog werd de vestiging in Antwerpen gesloten en de produktie van vogelvoerders voortgezet in Roeselare. Pieter kwam terug naar Nederland en werd hoofd van de afdeling Export met de titel adjunct-direkteur tot zijn overlijden in 1964.



Te Amsterdam is vorige week in den leeftijd van 65 jaar overleden de heer P. Sluis, oud-directeur van de N.V. Sluis Plumvee- en Vogelvoederfabrieken te Weesperkarspel. De overledene was lang diaken der Geref. Kerk van Amsterdam. Er was bij zijn begrafenis veel belangstelling.

Met diep leedwezen geven wij kennis van het overlijden van Mevrouw

E. SLUIS--v. d. DEURE
weduwe van den Heer
P. SLUIS
Oud -Directeur

Met groote dankbaarheid gedenken wij, hoe zij op velerlei wijze met alle kracht heeft medegearbeid in het belang onzer zaak.

De Directie der P. Sluis
Plumvee- en Vogel-
voederfabrieken N.V.
Weesperkarspel, 23 Oct 1936

In verband met het overlijden van Mevrouw de Wed.
P. SLUIS, zullen onze fabrieken in Weesperkarspel
Dinsdag 27 October gesloten zijn
Directie der P. SLUIS' PLUIMVEE- EN VOGEL-
VOEDERFABRIEKEN N.V. WEESPERKARSPER